

## 第5回東串良町複合施設建設検討委員会

日時：令和6年4月26日（金）13：30～

場所：東串良町役場防災庁舎2階対策本部室

### 会 次 第

- 1 開会
- 2 委員長挨拶
- 3 協議・報告事項  
議題
  - (1) 前回委員会のふりかえり
    - ・第4回委員会について 資料1
    - ・第4回庁内検討委員会について
  - (2) 新しい複合施設の立地候補地の優先順位について
    - ・立地候補地の選定場所について 資料2-1
    - ・立地候補地の比較評価について 資料2-2
  - (3) その他
    - ・住民説明会の開催について 資料3
    - ・県内日帰り先進地視察について 資料3
    - ・住民ワークショップについて 資料4
- 4 閉会

- 【資料 1】 東串良町複合施設建設検討委員会 会議録（第4回分）
- 【資料2-1】 立地候補地の選定場所について
- 【資料2-2】 立地候補地の比較評価について
- 【資料 3】 住民説明会の開催について・県内日帰り先進地視察について
- 【資料 4】 住民ワークショップについて

## 第5回

### 東串良町複合施設建設検討委員会

| 職    | 氏名      | 団体名等                         | 備考 |
|------|---------|------------------------------|----|
| 委員長  | 柴田 晃宏   | 鹿児島大学 学術研究院理工学域工学専攻 建築学プログラム |    |
| 副委員長 | 末村 玲子   | 男女共同参画推進懇話会                  |    |
| 委員   | 村山 博隆   | 東串良町商工会                      |    |
| 委員   | 柳井谷 浩文  | 東串良漁業協同組合                    |    |
| 委員   | 清瀧 逸子   | 東串良町老人クラブ連合会                 |    |
| 委員   | 新福 峰子   | 東串良町民生委員協議会                  |    |
| 委員   | 甫村 美保子  | 東串良町生活研究グループ連絡協議会            |    |
| 委員   | 野口 美保   | 東串良町ツーリズム協議会                 |    |
| 委員   | 若松 優子   | 東串良町文化協会                     |    |
| 委員   | 重 俊一    | 社会福祉法人東串良町社会福祉協議会            |    |
| 委員   | 中久保 奈穂子 | P T A 連絡協議会                  |    |
| 委員   | 宮野 育子   | 町内児童福祉施設                     |    |
| 委員   | 吉田 勝海   | 教育委員会                        |    |
| 委員   | 立迫 尚輝   | 東串良町青年団                      |    |
| 委員   | 丸山 誠志郎  | 自立支援センターおおすみ                 |    |
| 委員   | 尾方 広之   | 町民代表                         |    |
| 委員   | 上園 智子   | 町民代表                         |    |

|     |       |     |      |
|-----|-------|-----|------|
| 事務局 | 中島 孝一 | 企画課 | 課長   |
| 事務局 | 畠中 輝久 | 企画課 | 課長補佐 |
| 事務局 | 高野 竜一 | 企画課 | 係長   |

【委員】 男性 8 名 女性 9 名 計 17 名

東串良町複合施設建設検討委員会 会議録

【会議名】

第4回東串良町複合施設建設検討委員会

【日時】

2024年3月26日（火）13時30分～

【会場】

東串良町役場 防災庁舎2階 対策本部室

【出席者】

- ・委員（14名）  
柴田委員長、末村委員、柳井谷委員、清瀧委員、新福委員、甫村委員、野口委員、重委員、中久保委員、宮野委員、吉田委員、丸山委員、尾方委員、上園委員
- ・町職員等（3名）  
事務局（企画課）
- ・傍聴（12名）

【会次第】

- 1 開会
- 2 委員長挨拶
- 3 協議・報告
- 4 閉会

【協議・報告】

- (1) 前回委員会のふりかえり
- (2) 住民（世帯）アンケートの結果報告
- (3) 新しい複合施設の立地場所について
- (4) その他

【会議結果要旨】

- ・立地候補地の比較検討にあたり、駐車場の台数を考慮すること。
- ・土地所有者と交渉の上で、立地候補地として具体的に検討できる敷地が決まり次第、比較検討を行い、立地候補地の優先順位を決定する。
- ・次回の日程は立地候補地の目処が立ち次第決定する。

## 【会議経過】

### (1) 前回委員会のふりかえり

意見なし

### (2) 住民（世帯）アンケートの結果報告

意見なし

### (3) 新しい複合施設の立地場所について

(委員)

N 値について、強度の強さの順番をお示しできないか。

(事務局)

候補地で実際に建てるとなってから強度を調べることになる。現在分かる近隣での強度の数値で言うと、ほぼ同じで、大きな違いは見られない。

(委員)

場所が決まったら実際に N 値を調べるということか。

(事務局)

そのとおりである。

(委員)

体育館のところにある浅い谷とは何か。

(事務局)

地歴の調査が必要、ということになる。国土地理院の治水地形分類の図はざっくりとした線になっているため調査が必要ということになる。

(委員長)

土地所有者との交渉次第では、例えば 220 号沿いから候補が得られないというケースもあると思う。次回は敷地ベースの比較になると思うので、一つのエリアから一つの候補でなく、多くの候補地から選ぶことができるとよい。

(委員長)

駐車場は何台で計算しているのか。

(事務局)

150 台前後で計算している。必要であれば増やすこともできると思う。

(委員)

体育館周辺の候補地について、芝生になっている場所を現在利用している人はどうなるのか。

(事務局)

ゲートボール、グランドゴルフ、サッカーで利用されている方が多いので、代替地を設けることを考えている。隣接する町有地等で検討することになる。

(委員長)

別な場所で確保していくという考えですね。

(委員)

敷地が 5,000 m<sup>2</sup>ということで説明を受けたが、アンケート結果を見ると、避難施設を心配されている方がいると感じている。総合体育館等であれば公共施設の駐車場も相当あるわけで、そういった心配はないと思う。5,000 m<sup>2</sup>あっても、(隣接する)公共施設がなくて駐車場を共同利用できないと集会が出来ないと思う。5,000 m<sup>2</sup>の中では避難施設として十分なのかなと思った。

(事務局)

5,000 m<sup>2</sup>で 150 台の駐車場では不十分で、もっと必要ではないかということか。

(委員)

そうである。

(事務局)

十分な面積ということで 5,000 m<sup>2</sup>以上としているが、最低 5,000 m<sup>2</sup>以上と考えており、国道沿いの候補においても、町としてももう少し面積を増やした形で考えている。給食センターそばで言えば近隣の公共施設と共用できると考えている。国道 220 号近隣で共用できない場合は、大きな敷地面積の確保が必要と考えている。

(委員)

防災拠点として使う場合に駐車場として何台か、ということも比較検討の項目にできればと思う。近隣で公共施設があれば、プラス何台があるということでアドバンテージとして整理できればと思う。

(事務局)

複合施設については、駐車場の問題もあるが、長期的滞在型の拠点として考えている。総合体育館周辺では 500 台、中学校はグラウンドを使うと 250 台、町役場を使えば合わせて 400 台ある。国道 220 号周辺でいうと物産館 45 台がある。比較検討していきたい。

(委員)

交渉中の 2 か所については、交渉がうまくいってない理由について、言える範囲で教えてほしい。そこに時間を掛けないといけないのかなとも思っている。

(事務局)

国道周辺について、2 か所は交渉して失敗となっており、5 か所ほど現在交渉している。

(委員長)

次回、具体敷地を示していただいて比較ということによろしいか

(事務局)

はい。

(委員)

説明会の日時のことなど、いろいろ汲んでいただきありがとうございます。地域の総会で

複合施設の説明会への声掛けをしたところ、自分たちは想像できない、という意見があった。神戸とか事例を見てきたのであれば、その内容を示していただければ意見を言えるのだけど、というものだった。

(事務局)

住民説明会では、これまで委員会で使った資料などを用いて説明したいと考えている。

(委員)

5月10日の広報で説明会の案内とあるが、地域によっては広報の配布が遅れる。

(事務局)

次回の会議までに検討してご報告したい。

(委員)

職員の会議では小中学校からのアイデアという話があったが、複合施設ができて、いろいろな人が活用すれば成功だと思う。小学校からこんなものがあつたらよい、という意見ももらえると良い。

(4) その他

(委員長)

次回の会議については立地候補地が決まらなると設定できないため、決まり次第、日程を連絡させていただくということで良いか。

(全委員)

はい。

立地候補地の選定場所について

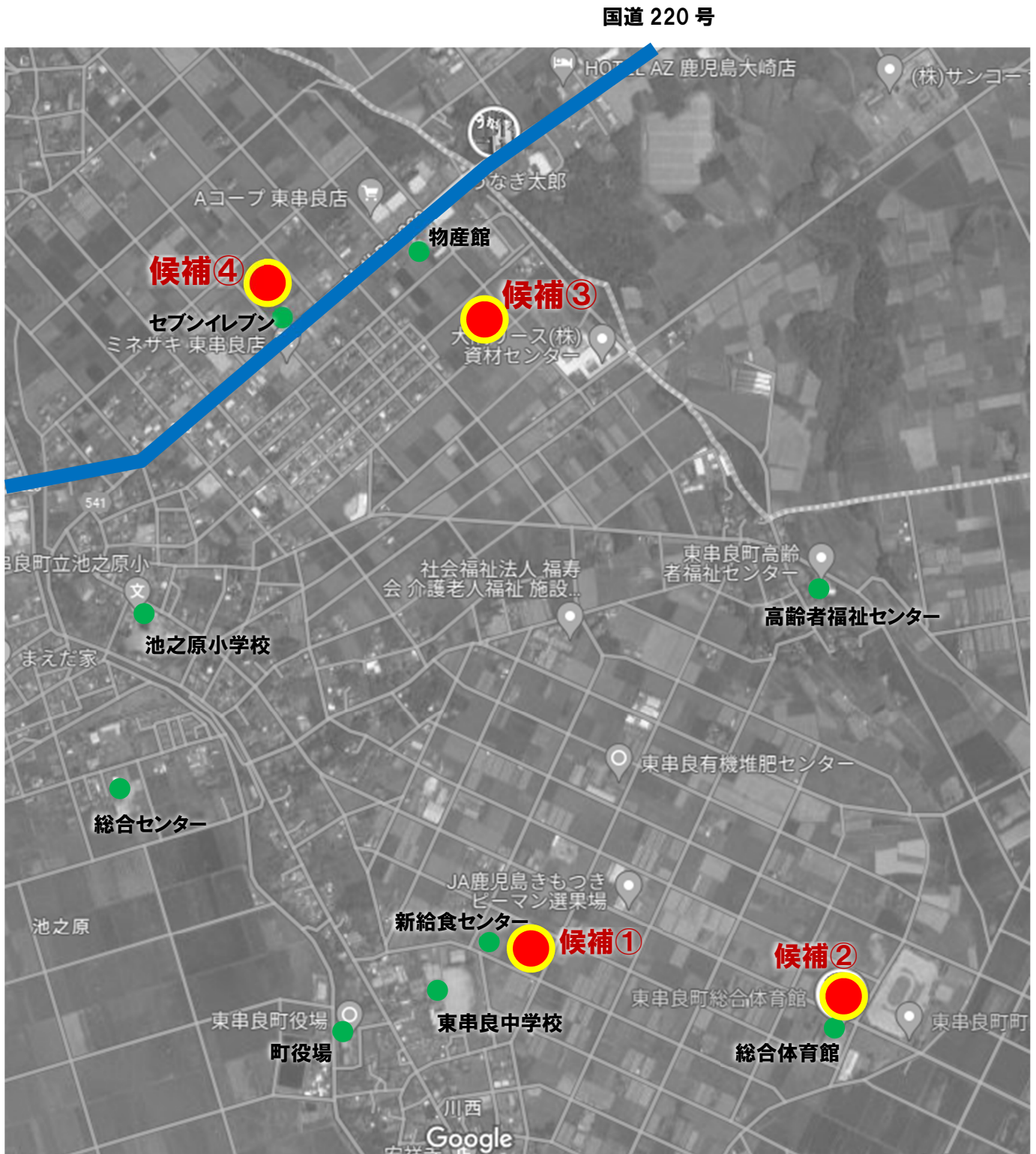

立地候補地の比較評価についてー1

| 要素   | 比較項目                     | 候補①：町役場周辺<br>(11,270 m <sup>2</sup> )<br>給食センター<br>予定地<br> | 候補②：総合体育館周辺<br>(12,986 m <sup>2</sup> )<br>総合体育館<br>    |
|------|--------------------------|--|--|
| 立地条件 | アクセスの良さ                  | ○敷地南側に町内幹線道路あり。<br>△敷地南側からの接道（町内幹線道路からのアプローチ）については学校給食共同調理場との調整が必要になる。   | ○敷地南側に町内幹線道路あり。<br>○まちの立地的な中心であり、町内各地から日常的に利用しやすい。   |
|      | 既存施設との位置関係               | ○町役場・保健センターの来訪者の運動利用により利便性・町民サービスが高まる。<br>○東串良中学校の生徒の放課後利用が期待できる。<br>○新しく整備予定である学校給食共同調理場との <u>駐車場の共用利用</u> が考えられる。 <b>ただし要調整。</b>           | ○総合体育館、町民運動場の来訪者の運動利用により利便性・町民サービスが高まる。<br>○総合体育館、町民運動場との <u>駐車場の共用利用</u> が考えられる。  |
|      | 防災上の安全性                  | ○災害時に防災庁舎と連動した使い方ができる。<br>○指定避難所である東串良中学校、保健センターに近接しており、避難拠点として機能する。   | ○指定避難所である総合体育館に近接しており、避難拠点として機能する可能性がある。<br>△立地候補地には地形的に「浅い谷」があり、地歴の確認が必要である。  |
|      | 周辺への環境的な影響               | △隣接して、住居がないため、住環境への影響は少ないが、隣接した畑があるため、 <b>建物の配置・高さ</b> に配慮する必要がある。   | △隣接して、住居がないため、住環境への影響は少ないが、隣接した畑があるため、 <b>建物の配置・高さ</b> に配慮する必要がある。   |
| 敷地条件 | 面積の確保                    | ○十分な面積が確保できる可能性がある。  | ○十分な面積が確保できる可能性がある。  |
|      | 接道条件                     | △十分な幅員の道路及び歩道を整備する必要がある。<br>△また給食共同調理場の車両通行と重なる可能性がある。   | ○道路及び歩道が整備されているため、 <b>車両の通行、人の通行の安全性を確保しやすい。</b><br>△体育館で別イベントがある際には <b>車両通行が重なり、渋滞する可能性がある。</b>   |
|      | 土地確保の可能性                 | ○民有地であり、確保できる可能性がある。   | ○町有地である<br>△既存施設の解体（撤去）費用および既存施設の代替地の確保が必要   |
|      | 法（用途）規制等                 | △農地に関する手続きが必要。開発許可に関しては、協議による。   | ○雑種地から宅地への <b>地目変更が必要。</b> 開発許可に関しては、協議による。  |
|      | 利用状況                     | ・東串良中学校の学生は185名（令和6年度当初）<br>⇒ <b>中学校の放課後利用、授業・課外活動と連動</b> した利用の可能性   | ・利用者数は体育館が24,202人/年、グラウンドが8,240人/年、芝生広場が6,923人/年 ※。いずれの利用者数も令和4年度。<br>⇒ <b>町民が集う交流拠点として、連動</b> した利用の可能性<br>※芝生広場は、ゲートボール、グラウンドゴルフ、サッカーの利用者 |
|      | 地盤状況                     | ・近隣データでは、N値20～60程度の良質な地盤が一部で見られる。しかし、その他近隣データでは粘性土でN値20及び、砂質土でN値30を超える層はない。  | ・近隣データでは、粘性土でN値20及び、砂質土でN値30を超える層がない。  |
| インフラ | ○水道本管の <b>水圧の影響は小さい。</b> | ○水道本管の <b>水圧の影響は小さい。</b>   |  |

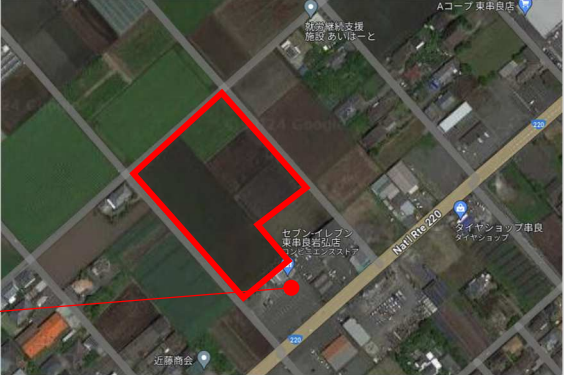

立地候補地の比較評価についてー2

| 要素   | 比較項目       | 候補③：国道 220 号周辺 A<br>(11,752 m <sup>2</sup> )<br><br>ダイナム  | 候補④：国道 220 号周辺 B<br>(13,390 m <sup>2</sup> )<br><br>セブンイレブン  |
|------|------------|---|---|
| 立地条件 | アクセスの良さ    | ○敷地から距離 (250m程度) を挟んで国道 220 号あり。  | ○敷地から店舗を挟んで国道 220 号あり。  |
|      | 既存施設との位置関係 | △ <u>連動利用</u> が期待できる公共施設等はないが、 <u>国道 220 号沿いの物産館や店舗との連動利用</u> が期待できる。ただし、「国道 220 号周辺 B」の立地候補地と比べると <u>国道 220 号からの距離は大きい</u> 。               | ○連動利用が期待できる公共施設等はないが、 <u>国道 220 号沿いの店舗との連動利用</u> が期待できる。  |
|      | 防災上の安全性    | ○国道から近く、災害時に物資輸送等の拠点として機能する可能性がある。  | ○国道から近く、災害時に物資輸送等の拠点として機能する可能性がある。  |
|      | 周辺への環境的な影響 | △隣接して、住居がないため、住環境への影響は少ないが、隣接した畑があるため、 <u>建物の配置・高さに配慮する必要がある</u> 。  | △隣接した住居があり、住環境への影響を考慮する必要がある。また、隣接した畑があるため、 <u>建物の配置・高さに配慮する必要がある</u> 。   |
| 敷地条件 | 面積の確保      | ○十分な面積が確保できる可能性がある。   | ○十分な面積が確保できる可能性がある。   |
|      | 接道条件       | △ <u>十分な幅員の道路及び歩道を整備する必要がある</u> 。   | △ <u>十分な幅員の道路及び歩道を整備する必要がある</u> 。   |
|      | 土地確保の可能性   | ○ <u>民有地であり、確保できる可能性</u> がある  | ○ <u>民有地であり、確保できる可能性</u> がある  |
|      | 法 (用途) 規制等 | △ <u>農地に関する手続きが必要</u> 。<br>開発許可に関しては、協議による。   | △ <u>農地に関する手続きが必要</u> 。<br>開発許可に関しては、協議による。   |
|      | 利用状況       | -   | -   |
|      | 地盤状況       | ・近隣データでは、粘性土で N 値 20 及び、砂質土で N 値 30 を超える層がない。また GL-15m 付近まで、N 値 10 を超える層がなく、特に軟弱なエリアの可能性が高い   | ・近隣データでは、粘性土で N 値 20 及び、砂質土で N 値 30 を超える層がない。また GL-15m 付近まで、N 値 10 を超える層がなく、特に軟弱なエリアの可能性が高い   |
|      | インフラ       | ○水道本管の <u>水圧の影響</u> はあるが、別水源等からの対応は可能。  | ○水道本管の <u>水圧の影響</u> はあるが、別水源等からの対応は可能。  |

比較評価（まとめ）：◎○△で評価

|   | 候補①<br>町役場周辺 | 候補②<br>総合体育館<br>周辺 | 候補③<br>国道 220 号<br>周辺 A<br>(ﾀﾞｲﾏ周辺) | 候補④<br>国道 220 号<br>周辺 B<br>(ﾍﾞﾝｼﾞﾝ周辺) |
|---|--------------|--------------------|-------------------------------------|---------------------------------------|
| <u>立地+敷地条件①</u><br><u>「町民の利用しやすさ」</u><br>(比較項目)<br>＜立地＞アクセスの良さ、既存施設との位置関係<br>＜敷地＞利用状況         | ◎            | ◎                  | ○                                   | ◎                                     |
| <u>立地+敷地条件②「防災上の安全性」</u><br>(比較項目)<br>＜立地＞防災上の安全性<br>＜敷地＞地盤状況                                 | ○            | ○                  | ○                                   | ○                                     |
| <u>立地+敷地条件③「コスト」</u><br>(比較項目)<br>＜立地＞既存施設との位置関係（駐車場の併用可能性等）<br>＜敷地＞接道条件（道路、歩道）、土地確保の可能性、インフラ | ○            | ○                  | △                                   | △                                     |
| <u>立地条件①「周辺への環境的な影響」</u><br>(比較項目) 周辺への環境的な影響   | ○            | ○                  | ○                                   | ○                                     |
| <u>敷地条件①「十分な面積の確保」</u><br>(比較項目) 面積の確保  | ◎            | ◎                  | ◎                                   | ◎                                     |
| <u>敷地条件②「事業スケジュール」</u><br>(比較項目) 土地確保の可能性（地権者・利用者との調整等）、法規制、接道条件（道路整備）                        | ○            | ◎                  | ○                                   | ○                                     |
| <u>その他①「町民アンケート」</u>  | △            | ◎                  | ○                                   | ○                                     |

【参考】施設のコンセプト（立地候補地ごとの特徴）について

新しい複合施設のコンセプトは、これからの東串良町において、町民の集う、にぎわいの拠点になること、災害時には町内における防災拠点の一つとしていくことが基本的な方向性になります。

その上で、立地候補地ごとに、それぞれの立地的な特性を踏まえて、以下のような施設の特徴を持つことが考えられます。

| 候補①<br>町役場周辺              | 候補②<br>総合体育館<br>周辺   | 候補③<br>国道 220 号<br>周辺 A<br>(ダイナム周辺) | 候補④<br>国道 220 号<br>周辺 B<br>(セブンスイパソン周辺) |
|---------------------------|----------------------|-------------------------------------|---|
| 中学校、地域住民<br>と連携していく拠<br>点 | 町の文化・スポー<br>ツの一体的な拠点 | 産業とともに発展<br>する拠点                    | 国道 220 号に近接<br>する中心市街地の<br>拠点           |

候補① 町役場周辺

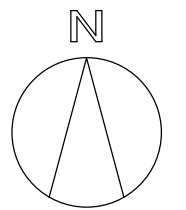
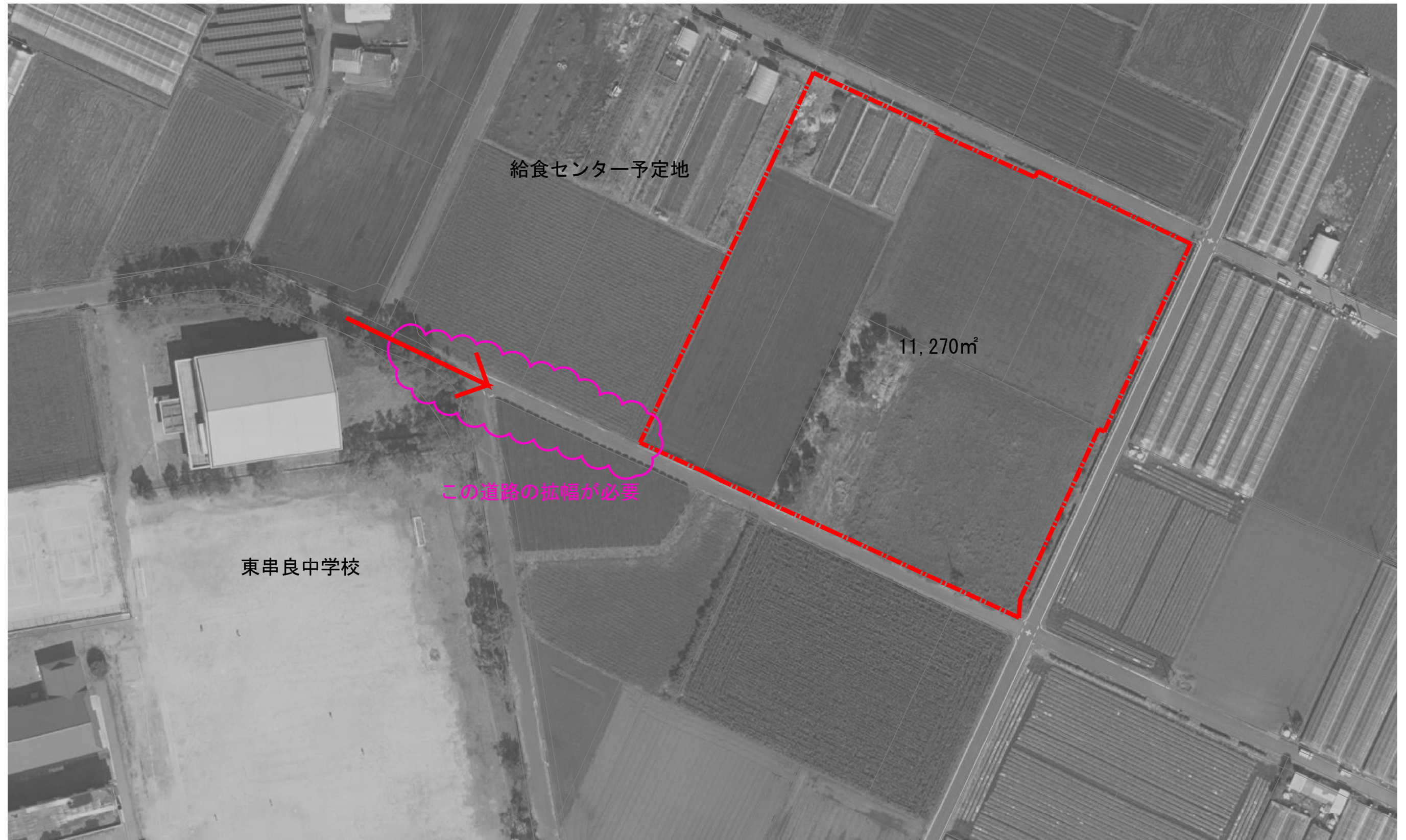

候補② 総合体育館周辺

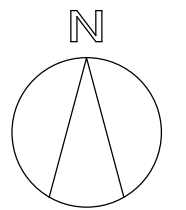

候補③ 国道220号周辺A (ダイナム周辺)

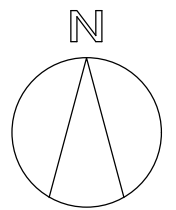

配置検討-国道周辺A  
S=1:1000 (A3)

候補④ 国道220号周辺B (セブンイレブン周辺)

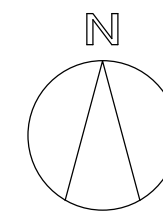

配置検討-国道周辺B  
S=1:1000 (A3)

### 《住民説明会の開催について》

下表のとおり、住民説明会を開催。周知方法は下記のとおり。

- 4月下旬：町ホームページにて住民説明会の周知スタート
- 5月10日：広報誌5月号にて住民説明会の案内
- 5月10日以降：防災無線による住民説明会の周知

| 日 時  | 場 所              |
|--|------------------|
| 5月17日（金）<br>①午後1時30分～午後3時                  | 町高齢者福祉センター（和室）   |
| 5月18日（土）<br>①午後1時30分～午後3時<br>②午後7時～午後8時30分 | 町総合センター（ホール）     |
| 5月19日（日）<br>①午後1時30分～午後3時<br>②午後7時～午後8時30分 | 町保健センター（2階）      |
| 5月20日（月）<br>①午後1時30分～午後3時<br>②午後7時～午後8時30分 | 町農村環境改善センター（ホール） |

### 《県内日帰り先進地視察について》

1. 視察予定日 令和6年5月末 ※21～31日のなかで調整中。
2. 視察予定場所 ① 指宿市民会館（指宿市）  
② 複合施設「センノオト」（薩摩川内市）
3. 視察行程 別紙の行程表案のとおり
4. 視察内容 ① 施設内の見学・案内  
② 施設建設の経緯、規模や導入する機能・設備の選定  
事業手法や財源確保、利用状況  
今後の運営に関すること等の説明・質疑



東串良町複合施設建設検討委員会 県内日帰り先進地視察行程表(案)

別紙

視察日: 令和6年5月●日(調整中)

|  |        |  |    |      |         |  |                             |   |      |  |                  |      |           |       |                     |      |                              |   |        |  |   |       |  |  |                             |  |      |  |               |  |   |       |                     |  |
|--|--------|--|----|------|---------|--|-----------------------------|---|------|--|------------------|------|-----------|-------|---------------------|------|------------------------------|---|--------|--|---|-------|--|--|-----------------------------|--|------|--|---------------|--|---|-------|---------------------|--|
| <table border="1"> <tr><td colspan="2">東串良町役場</td></tr> <tr><td>出発</td><td>7:30</td></tr> <tr><td colspan="2">※7:20集合</td></tr> </table> | 東串良町役場 |  | 出発 | 7:30 | ※7:20集合 |  | <p>37km<br/>⇒<br/>約50分</p>  | <table border="1"> <tr><td colspan="2">根占港</td></tr> <tr><td>着</td><td>8:20</td></tr> <tr><td colspan="2">※受付8:30まで</td></tr> <tr><td>船発</td><td>9:00</td></tr> </table>                            | 根占港  |  | 着                | 8:20 | ※受付8:30まで |       | 船発                  | 9:00 | <p>フェリー<br/>⇒<br/>約50分</p>   | <table border="1"> <tr><td colspan="2">山川港</td></tr> <tr><td>着</td><td>9:50</td></tr> <tr><td colspan="2"></td></tr> </table>     | 山川港    |  | 着 | 9:50  |  |  | <p>9.1km<br/>⇒<br/>約20分</p> | <table border="1"> <tr><td colspan="2">視察先①</td></tr> <tr><td colspan="2">市民会館<br/>(指宿市)</td></tr> <tr><td>着</td><td>10:10</td></tr> <tr><td colspan="2">視察時間<br/>10:20~11:50</td></tr> </table> | 視察先① |  | 市民会館<br>(指宿市) |  | 着 | 10:10 | 視察時間<br>10:20~11:50 |  |
| 東串良町役場   |        |  |    |      |         |  |                             |   |      |  |                  |      |           |       |                     |      |                              |   |        |  |   |       |  |  |                             |  |      |  |               |  |   |       |                     |  |
| 出発   | 7:30   |  |    |      |         |  |                             |   |      |  |                  |      |           |       |                     |      |                              |   |        |  |   |       |  |  |                             |  |      |  |               |  |   |       |                     |  |
| ※7:20集合  |        |  |    |      |         |  |                             |   |      |  |                  |      |           |       |                     |      |                              |   |        |  |   |       |  |  |                             |  |      |  |               |  |   |       |                     |  |
| 根占港  |        |  |    |      |         |  |                             |   |      |  |                  |      |           |       |                     |      |                              |   |        |  |   |       |  |  |                             |  |      |  |               |  |   |       |                     |  |
| 着  | 8:20   |  |    |      |         |  |                             |   |      |  |                  |      |           |       |                     |      |                              |   |        |  |   |       |  |  |                             |  |      |  |               |  |   |       |                     |  |
| ※受付8:30まで  |        |  |    |      |         |  |                             |   |      |  |                  |      |           |       |                     |      |                              |   |        |  |   |       |  |  |                             |  |      |  |               |  |   |       |                     |  |
| 船発   | 9:00   |  |    |      |         |  |                             |   |      |  |                  |      |           |       |                     |      |                              |   |        |  |   |       |  |  |                             |  |      |  |               |  |   |       |                     |  |
| 山川港  |        |  |    |      |         |  |                             |   |      |  |                  |      |           |       |                     |      |                              |   |        |  |   |       |  |  |                             |  |      |  |               |  |   |       |                     |  |
| 着  | 9:50   |  |    |      |         |  |                             |   |      |  |                  |      |           |       |                     |      |                              |   |        |  |   |       |  |  |                             |  |      |  |               |  |   |       |                     |  |
|  |        |  |    |      |         |  |                             |   |      |  |                  |      |           |       |                     |      |                              |   |        |  |   |       |  |  |                             |  |      |  |               |  |   |       |                     |  |
| 視察先①   |        |  |    |      |         |  |                             |   |      |  |                  |      |           |       |                     |      |                              |   |        |  |   |       |  |  |                             |  |      |  |               |  |   |       |                     |  |
| 市民会館<br>(指宿市)  |        |  |    |      |         |  |                             |   |      |  |                  |      |           |       |                     |      |                              |   |        |  |   |       |  |  |                             |  |      |  |               |  |   |       |                     |  |
| 着  | 10:10  |  |    |      |         |  |                             |   |      |  |                  |      |           |       |                     |      |                              |   |        |  |   |       |  |  |                             |  |      |  |               |  |   |       |                     |  |
| 視察時間<br>10:20~11:50  |        |  |    |      |         |  |                             |   |      |  |                  |      |           |       |                     |      |                              |   |        |  |   |       |  |  |                             |  |      |  |               |  |   |       |                     |  |
| <table border="1"> <tr><td colspan="2">指宿市内</td></tr> <tr><td colspan="2">昼食</td></tr> <tr><td colspan="2">~13:00</td></tr> </table>     | 指宿市内   |  | 昼食 |      | ~13:00  |  | <p>87km<br/>⇒<br/>約110分</p> | <table border="1"> <tr><td colspan="2">視察先②</td></tr> <tr><td colspan="2">センノオト<br/>(薩摩川内市)</td></tr> <tr><td>着</td><td>14:50</td></tr> <tr><td colspan="2">視察時間<br/>15:00~16:30</td></tr> </table> | 視察先② |  | センノオト<br>(薩摩川内市) |      | 着         | 14:50 | 視察時間<br>15:00~16:30 |      | <p>119km<br/>⇒<br/>約130分</p> | <table border="1"> <tr><td colspan="2">東串良町役場</td></tr> <tr><td>着</td><td>18:40</td></tr> <tr><td colspan="2"></td></tr> </table> | 東串良町役場 |  | 着 | 18:40 |  |  |                             |  |      |  |               |  |   |       |                     |  |
| 指宿市内   |        |  |    |      |         |  |                             |   |      |  |                  |      |           |       |                     |      |                              |   |        |  |   |       |  |  |                             |  |      |  |               |  |   |       |                     |  |
| 昼食   |        |  |    |      |         |  |                             |   |      |  |                  |      |           |       |                     |      |                              |   |        |  |   |       |  |  |                             |  |      |  |               |  |   |       |                     |  |
| ~13:00   |        |  |    |      |         |  |                             |   |      |  |                  |      |           |       |                     |      |                              |   |        |  |   |       |  |  |                             |  |      |  |               |  |   |       |                     |  |
| 視察先②   |        |  |    |      |         |  |                             |   |      |  |                  |      |           |       |                     |      |                              |   |        |  |   |       |  |  |                             |  |      |  |               |  |   |       |                     |  |
| センノオト<br>(薩摩川内市)   |        |  |    |      |         |  |                             |   |      |  |                  |      |           |       |                     |      |                              |   |        |  |   |       |  |  |                             |  |      |  |               |  |   |       |                     |  |
| 着  | 14:50  |  |    |      |         |  |                             |   |      |  |                  |      |           |       |                     |      |                              |   |        |  |   |       |  |  |                             |  |      |  |               |  |   |       |                     |  |
| 視察時間<br>15:00~16:30  |        |  |    |      |         |  |                             |   |      |  |                  |      |           |       |                     |      |                              |   |        |  |   |       |  |  |                             |  |      |  |               |  |   |       |                     |  |
| 東串良町役場   |        |  |    |      |         |  |                             |   |      |  |                  |      |           |       |                     |      |                              |   |        |  |   |       |  |  |                             |  |      |  |               |  |   |       |                     |  |
| 着  | 18:40  |  |    |      |         |  |                             |   |      |  |                  |      |           |       |                     |      |                              |   |        |  |   |       |  |  |                             |  |      |  |               |  |   |       |                     |  |
|  |        |  |    |      |         |  |                             |   |      |  |                  |      |           |       |                     |      |                              |   |        |  |   |       |  |  |                             |  |      |  |               |  |   |       |                     |  |

## 住民ワークショップについて

## 1. 概要

- ・ 新たな複合施設の建設に向けて住民の意向を把握するワークショップを2回実施する
- ・ 参加者は町民に広く公募するとともに、総合センター・高齢者福祉センターを利用する団体・グループや町内各地域のまちづくり関係の組織、東串良中学校の生徒等に声をかけ、様々な立場・世代からの意見を聞く機会とする
- ・ また、鹿児島大学建築学科の学生と連携して実施し、様々な目線の人が混ざって語り合うことで、多様な視点を取り入れた複合施設の建設につなげる

## 2. 日時・会場

| 回   | 日時                        | 会場               |
|-----|---------------------------|------------------|
| 第1回 | 2024年6月30日(日) 14:00~16:00 | 総合センターでの開催を予定    |
| 第2回 | 2024年7月21日(日) 14:00~16:00 | 第2回の前に現地見学会を実施予定 |

## 3. 内容(案)

## 【第1回】複合施設のあるまちの未来を語り合おう

- 町の考える複合施設について説明
- 複合施設がある未来のまちの姿をイメージし、どんなまちになったらよいか、どんな複合施設ができればよいかを話し合う
- 複合施設のコンセプトとキャッチフレーズをつくる



## 【第2回】複合施設にある「モノ」「コト」を語り合おう

- 立地場所の現地見学会【任意参加】
- 複合施設に必要なモノやコト(あったらよい機能、サービス、空間等)を出し合い、それが必要な理由(誰のため、何のため)を話し合う
- 自分が複合施設でどんなことをしたいか、かかわるのかを宣言する



## 4. 今後のスケジュール

- ・ 5月17~20日の住民説明会において住民ワークショップの案内チラシを配布
- ・ 住民説明会后、町ホームページにて周知をスタート
- ・ 6月号広報誌にて住民ワークショップの案内(6月10日)
- ・ 参加者の募集締め切りは6月21日(金)を予定